

10

2015 KLÁNOVICKÝ

zpravodaj

XXIV. ročník

V tomto čísle najdete:

- Slovo starosty ■
- Zprávy z Rady ■
- Otázky a odpovědi ■
- Kdo nic nedělá ■
- Klánovická avenue ■
- Co bude se sochami? ■
- Hydepark ■
- Ředitel školky píše ■
- Hasiči slavili ■
- Půlmaraton ■
- Nové hřiště ■
- Modeláři ■
- na mistrovství světa ■
- Klánovický golf ■
- Bydlí v Klánovicích ■
- Země tvrzí ■
- Babiččina beseda ■



Práce na modernizaci aleje Hany Benešové běží naplno.
FOTO KZ – Radomír Kůla

**CENA VE VOLNÉM
PRODEJI 10 Kč**

Slovo starosty

Radostná zpráva

Z aktuálních radostných zpráv, o které bych se s vámi rád podělil, je nedávný rozsudek obvodního soudu pro Prahu 9 ve sporu s bývalým stavebním technikem panem Benešem. Jednalo se o identickou smlouvu jako v případě bývalého tajemníka ing. Duška, podepsanou bývalým starostou panem Loserem. V tomto případě nám dal soud za pravdu v argumentaci, že starosta neměl právo tuto smlouvu podepsat namísto tajemníka. I tak nás oba procesy velmi finančně zatížily a deprimující je i to, že musíme téměř bezmocně řešit pochybení našich dávných předchůdců. Děkuji i MUDr. Polákovi, který mě na tomto soudním stání zastoupil. Doufám, že podobně vyřešíme i další soudní spory, které Klánovice v současné době vedou (bazén na koupališti, UBM, spor s bývalou pracovnící paní Havličkovou) a budeme se moci věnovat jen běžné práci.

Ing. Karel Horníček

Z jednání RMČ ze dne 14. 8. 2015

- RMČ schválila úpravy rozpočtu
- starosta informoval členy rady o dalších jednáních ohledně parkování u nádraží.
- RMČ převzala záštitu nad konáním akce „Výstavy betlémů“, která se koná dne 6. 12. 2015
- vydala souhlas s dělením pozemků č. par. 742 a 741 v k.ú. Klánovice o celkové výměře 1638 m².
- schválila uzavření nájemní smlouvy na byt v majetku MČ
- schválila vypsání poptávkového řízení na ořezání vrby rostoucí na pozemku par. č. 1301/2, ul. Libčanská
- rozhodla, že bude objednána oprava celé ulice Jeníkovické a dokončena oprava ulice Šlechtitelské za maximální cenu 100 000 Kč včetně DPH
- souhlasila s podpisem objednávky oplození pozemku ul. Smidarská v délce cca 42 m za maximální cenu 30 000 Kč bez DPH
- projednala předložený návrh na zveřejnění „Výzvy k podání nabídky na veřejnou zakázku malého rozsahu – Ekonomické a technické poradenství pro účely rozhodnutí o přípravě, realizaci, financování přípravy a provozu nového „Domu seniorů“. RMČ rozhodla o odložení tohoto bodu na září 2015

Zprávy z jednání Rady Městské části a zastupitelstva

- schválila program jednání ZMČ dne 3. 9. 2015
- schválila komisi pro otevírání obálek s nabídkami na realizaci jurty
- schválila komisi pro hodnocení nabídek na realizaci jurty
- na základě usnesení zastupitelstva projednávala návrh zásad zápisů z jednání ZMČ

z jednání RMČ ze dne 3. 9. 2015

- RMČ schválila opravu místních komunikací:
 - 1) ulice Vodojemská v úseku od Libřické do Smidarské, délka úseku 90 m šířka 4 m, celkem 360 m²
 - 2) ulice Smidarská v úseku od Vodojemské do Malé Smidarské, délka úseku 196 m šířka 4 m, celkem 784 m²
 - 3) ulice Slatinská v úseku křižovatky s ulicí Jeníkovickou a cyklostezkou, délka úseku 70 m šířka 4 m, celkem 280 m²
- RMČ souhlasila s doporučením hodnotící komise a schválila podpis smlouvy na výstavbu jurty v MŠ Praha – Klánovice s nejuhodnější nabídkou
- RMČ souhlasila se zřízením sídla pro Svaz tělesně postižených v ČR, o.s. Místní organizace Klánovice, IČO 75097630 na adrese úřadu městské části, U Besedy 300, 190 14 Praha – Klánovice

z jednání RMČ ze dne 11. 9. 2015

- RMČ neschválila návrh vypsání výzvy k podání nabídky na veřejnou zakázku malého rozsahu – „Analýza potřeb a komplexní poradenství pro účely rozhodnutí o přípravě, realizaci, financování přípravy a provozu nového zařízení pro potřeby seniorů (dále jen projekt – Senior centrum)“.
- RMČ doporučila vyhlášení zakázky malého rozsahu „Analýza poptávky, právních a finančních aspektů péče o seniory MČ Praha – Klánovice“ dále jen Analýza poptávky). Analýza poptávky bude zpracovávat poptávku péče o seniory ve všech možných typech a podobách. RMČ doporučuje vyhlásit Analýzu poptávky samostatně. Další postup a případně objednání ekonomické a technické studie na stavbu vhodného zařízení RMČ stanoví na základě posouzení výsledků Analýzy poptávky.
- RMČ schválila zadání poptávky na „Zadání specifikace školní jídelny v ZŠ“ pro výběr dodavatele projektových prací u společnosti Atelier Vyšehrad, se sídlem Praha 4, IČO 29146429 za cenu 40 000 Kč bez DPH (jedná se o uznatelný náklad z dotace MHMP).
- RMČ schválila v rámci uznatelných ná-

- kladů z dotace uzavření smlouvy na autorský dozor – vegetační část „Revitalizace aleje Hany Benešové“ uzavření smlouvy s Ing. Barborou Eismanovou, se sídlem Kokořov, IČO 73721891, za max. Cenu 40 000 Kč včetně DPH (450 Kč/hod.).
- RMČ schválila v rámci uznatelných nákladů z dotace uzavření smlouvy na autorský dozor – stavební část „Revitalizace aleje Hany Benešové“ uzavření smlouvy s Ing. arch. Martinem Šafránkem, se sídlem České Velenice, IČO 72128674, za max. Cenu 60 000 Kč včetně DPH (650 Kč/hod.).
- RMČ rozhodla o úhradě dlužné pohledávky za nájemné včetně úroku z prodlení u nájemce prodejny potravin Bazar o posledním konečném termínu do 30. září 2015. Pokud do tohoto termínu nebude uhrazena celková dlužná částka, ukládá rada ÚMČ předat právnímu zástupci MČ k ukončení nájemní smlouvy a uvedení prostor prodejny do původního stavu.
- RMČ souhlasila na základě doporučení komise výstavby s posunutím hranice pozemků 642/1 a 642/2, ulice Krovova a Malšovická (investor p. Kroupa) a s dělením pozemku Krovova 153/34, parcela 642/1.
- RMČ se seznámila se závěry dopravní komise ve věci řešení parkování automobilů v ulicích poblíž železniční zastávky a zároveň s přípravou ankety mezi občany. RMČ vzala na vědomí zápis z jednání dopravní komise. RMČ pověřila starostu, předsedu komise Ing. Voleše a člena komise MUDr. Beka v záležitosti projednání dlouhodobé strategie parkování u nádraží s ohledem na možnost vybudování parkovacího domu, kontaktovat komisi z Újezdu nad Lesy.
- RMČ schválila uzavření smlouvy na výrobu Klánovického zpravodaje s firmou GRAFOTECHNA Plus, s.r.o., se sídlem Praha 13 – Stodůlky, IČO 24318507, za cenu 15 784,20 Kč bez DPH s účinností od 1. 12. 2015.
- RMČ schválila po dodržení smluvní povinnosti lhůty ukončení smlouvy na výrobu Klánovického zpravodaje s firmou BETIS s.r.o. se sídlem Praha 9, IČO 60202785.
- RMČ schválila prominutí úhrady platby ve výši 3 tis. Kč firmě CITY BB s.r.o., se sídlem Praha 3, IČO 24655902 za pronájem pozemku na bývalé Deponii Smidarská, a to z důvodu znemožnění užívání pronajatého pozemku ze strany pronajímatele z důvodu jejich směny. RMČ vzala na vědomí ukončení nájemní smlouvy ke dni 31. 8. 2015.

z jednání RMČ ze dne 18. 9. 2015

- RMČ schválila „Provozní podmínky Deponie MČ Praha – Klánovice, ulice Smidarská.
- RMČ schválila zaslání objednávky na likvidaci pařezové hmoty.
- RMČ schválila úhradu za zemní práce spojené s vybudováním dětského hřiště na Nepasickém náměstí, Praha – Klánovice.
- RMČ s okamžitou platností a účinností pověřuje starostu MČ Praha – Klánovice k podpisu objednávek do výše 20 000 Kč bez DPH.

Ivana Horská, tajemnice ÚMČ

Zprávy z jednání zastupitelstva

Zastupitelstvo MČ Praha – Klánovice na svém jednání dne 3. 9. 2015

- schválilo úpravy rozpočtu
- schválilo výsledek VŘ na zakázku „Revitalizace aleje Hany Benešové“
- souhlasilo s uzavřením smlouvy na zakázku „Revitalizace aleje Hany Benešové s fir-

mou AVE CZ odpadové hospodářství s.r.o.

- jmenovala pracovní skupinu na přípravu pravidel přidělování grantů pro rok 2016
- schválilo revokaci usnesení ZMČ č. 72/2015 ze dne 27. 7. 2015.
- schválilo převod finančních prostředků ve výši 200 000 Kč z rezervního fondu Mateřské školy Praha – Klánovice do jejího investičního fondu, převod finančních prostředků ve výši 570 000 Kč, z investičního fondu Mateřské školy Praha – Klánovice do rozpočtu Městské části Praha – Klánovice a pověřilo RMČ zapojením částky ve výši 570 000 do rozpočtu MČ Praha – Klánovice rozpočtovým opatřením do kapitoly 04 – školství na stavbu jurty
- schválilo výstavbu jurty ve výši 820 800 Kč bez DPH na pozemku Mateřské školy Praha – Klánovice č. 97/5 dle nabídky od firmy Ondřej Adam, IČO:74643380
- schválilo poděkování JSDH Klánovice za její činnost a reprezentaci městské části.

Ivana Horská, tajemnice ÚMČ

Otázky a odpovědi

Mnozí klánovičtí občané – především v ulici K Rukavičkárně – shrabují listí na zelených plochách. Starají se tak o veřejné prostranství a usnadňují tímto práci technickým pracovníkům Úřadu. Jakým způsobem a koho mají žádat o urychlený odvoz hromad spadaneho listí?

V první řadě patří poděkování občanům, kteří hrabou listí na veřejných prostranstvích. Jsme vděční za každou pomoc a snažíme se toto úsilí trochu vracet tím, že vyvezeme veškeré shrabané listí, včetně větví a někdy i listí ze zahrad. Svaz listí je prováděn minimálně dvakrát v týdnu. Stačí telefonicky sdělit na úřad nutnost svazu shrabaného listí. Určitě každý rozumný člověk pochopí, že nemůžeme jezdit obratem pro každou hromádku, ale mohu slíbit, že se budeme snažit svázat co nejrychleji. Telefon na ÚMČ Praha – Klánovice: 281 960 216. *Ivana Horská, tajemnice ÚMČ (tajemnice Ivana Horská)*

Cesta kolem železniční tratě na újezdské straně, která vede od klánovického nádraží směrem ku Praze, byla jako turisticky značená cesta velmi frekventovaná, a to jak cyklisty, tak místními lidmi. Momentálně je značně zdevastovaná kvůli rekonstrukci tratě. Bude tato cesta znovu obnovena?

Na cesty na újezdské straně by byl asi kompetentnější pan starosta Újezdu. Ale obecně – v závěrečném souhlasném stanovisku procesu EIA byla striktně stanovena podmínka, že pro rekonstrukci koridoru nesmí být používány lesní cesty. Již několikrát jsme odchytili příslušnou stavební dopravu v Klánovickém lese. Nyní trvá slib firmy STRABAG, že během tohoto podzimu dá zničené lesní cesty do pořádku. Doufáme, že totéž proběhne i na druhé straně kolejí. *(starosta Ing. Horníček)*

Některá místa klánovického lesa jsou už delší dobu pokryta větvemi, která jsou produktem těžby nebo prořezávky odvětvením kmenů, a ty už nebyly odklizeny. Jedná se typicky o průměry větví menší než 8 cm. Je možné obdržet povolení, aby toto dřevo mohlo být sbíráno klánovickými občany k použití na palivo, což by pomohlo vyčistit les? Pokud ano za jakých podmínek?

Potěžeby zbytky (nehroubí do průměru 7 cm), které jsou na pasekách, se dále zpracovávají na energetickou štěpku. K tomu dochází z ekonomických důvodů většinou ke konci roku, kdy je již provedena veškerá mýtní těžba. Zbytky z prořezávek je možno odkoupit za 30 Kč za prostorový metr. Žádosti lze zasílat na adresu: Staroklánovická 79, Újezd nad Lesy. Ze zákona č. 289/1995Sb. §19 odstavec (1) je možno sbírat jednotlivou suchou klest do 7 cm.

(Josef Sedláček, revírník Lesy ČR, s.p.)

Ptala se Marie Mikušová

Svoje dotazy posílejte prosím na: Majka.Mikusova@seznam.cz.

Slovo šéfredaktora

Kdo nic nedělá, nic nezkaží

Je to jedna z největších změn za poslední léta, která může Klánovice zase o něco víc rozsvítit. Alej Hany Benešové je naší chloubou, něčím, co Klánovice charakterizuje. Je jedním z posledních míst, která nám zbyla ze starých velkolepých časů. Hlavně poté, co jsme si na konci osmdesátých let nechali bez většího odporu zbourat lázně.

Přestavba aleje a parku kolem školy vzniká narychlo, ale to není vina Klánovic. Je to kvůli způsobu, kterým se v této zemi nakládalo s dotacemi EU, za něž se tu vytvořilo méně, než mohlo, a které se dokonce mnohdy nevyužily. Jde o mnoho a mnoho miliard, za něž se tu dala postavit spousta skvělých věcí. Možná i v Klánovicích, ale to už je co by, kdyby. Podstatné je, že jsme teď, když se Česko snaží proinvestovat alespoň část z miliard, které jinak propadnou, strčili nohu do dveří a o milionovou dotaci, na dlouhou dobu poslední peníze svého druhu, jsme se poprali a vyhráli. A šli do toho i s rizikem, že se to nemusí podařit. Že firma nemusí dostavět projekt rekonstrukce včas a my o ty peníze, EU financuje přes devadesát procent projektu, můžeme přijít.

Někomu se může zdát projekt trochu předražený, jiný se třeba bude ptát, zda se přestavba nemohla pojmout ještě avantgardněji, avšak to jsou pouze „ale“. Teď si musíme hlavně držet palce, aby se všechno zvládlo v souladu s podmínkami dotace, protože je to „na krev“.

O to víc je však nutno říci – díky za odvahu těm, kteří si neřekli, že je to moc rizika, zbytečných starostí a vděk stejně žádný. A kdo nic nedělá, nic nezkaží. Kdyby k tomu takto přistupoval před už skoro sto padesáti lety Václav Klán, Klánovice by nevznikly. Ani jemu se v životě vše nepovedlo, ale tato čtvrt nese stále jeho jméno. Alej Hany Benešové přejmenovávat nemusíme. Stačí, když těm, kteří se zasloužili o to, že to tu bude zase o něco hezčí, řekneme obyčejně: „Děkujeme“.

Luboš Palata

Téma měsíce

Revitalizace klánovické avenue

Obyvatele zvyklé využívat cestu pod lipovým stromořadím mezi Smiřickou a křižovatkou u školy uvítaly na začátku září bílo-červené pásky natažené mezi kmeny a značky „přejděte na druhý chodník“. Byla zahájena revitalizace aleje Hany Benešové. Co všechno ale tento projekt obnáší?

„Myšlenka opravit asfaltovou cestu po pravé straně Slavětínské ulice je stará už řadu let,“ říká radní Ing. Jana Martinová, která projekt revitalizace připravovala a předkládala na zastupitelstvu. „Nebyla totiž zahrnuta do žádné z etap rekonstrukce komunikací a její stav už byl hodně žalostný,“ dodává na vysvětlenou. Podaná žádost o grant z operačního programu Praha konkurenceschopnost, se však neomezuje pouze na alej Hany Benešové, ale jsou do ní zahrnuty i oba parky u školy. „Tato důležitá změna umožnila zapojit se do prioritní osy Životní prostředí daného programu. Nejedná se tedy jen o opravu chodníku, ale o celkovou revitalizaci a ochranu přilehlého území,“ vysvětluje zastupitelka. A jak vyplývá z jarního anketního průzkumu na více než sto respondentech, revitalizaci této frekventované lokality vítá téměř 90 % z nich. Vysloveně nespokojených se současným stavem aleje bylo 60 % dotázaných, resp. 55 %, pokud jde o situaci v parcích. Jako hlavní příčinu své nespokojenosti dotázaní uvádějí stav cest a zeleně.

Jak se žádalo a kolik to bude obec stát?

Žádost o dotaci musela být připravena během necelých dvou měsíců na jaře tohoto roku. Vlastní projekt se skládá ze dvou částí, z vegetačních úprav, tuto část projektu zpracovala mladá krajinářská architektka Ing. Barbora Eismanová (držitelka 2. místa v soutěži Park roku 2013, spoluautorka zámeckého parku s labyrinty v Loučni) a z části stavební, kterou zpracoval Ing. arch. Martin Šafránek. Dotace byla na Magistrátu schválena v červnu ve výši cca 9,5 milionu bez DPH. V srpnu proběhlo výběrové řízení, ve kterém zvítězila mezi 13 uchazeči firma AVE CZ



Doufejme, že už v listopadu se na místě značky „Zákaz vstupu“ objeví nový chodník a cyklostezka. FOTO KZ – Radomír Kůla

odpadové hospodářství s.r.o. s nabídkou 6 023 tisíc bez DPH za realizaci celé akce. Stavba musí být dle podmínek poskytnuté dotace vyhotovena do konce října tohoto roku. Spoluúčast obce na celkové ceně činí 7,5 %, takže Klánovice přijde revitalizace 12 000 m² plochy na cca 450 000 korun.

Alej Hany Benešové

Hlavní změnou podél Slavětínské ulice bude kompletní rekonstrukce chodníku, který bude vyhotoven ze dvou materiálů, z okrově probarveného asfaltu a na straně přiléhající k plotům z žulových kostek o velikosti stran 8 cm. Tento pás bude sloužit k bezpečné chůzi pro

pěší, zatímco asfaltová část bude využívána jak chodci, tak i cyklisty nebo bruslaři. Nový asfaltový povrch dostanou i obě parkoviště u samoobsluhy a před Olympem. Dojde ke sjednocení vjezdů k parcelám, na které budou použity zatravnovací tvárnice. Využitím tohoto opatření se zvýší vsakovací schopnost půdy a zamezí se tvorbě kaluží. Pokud jde o mobiliář, budou u žulového pásu umístěny nové zahradní lavičky z tropického dře-



Nové koše – archiv KZ

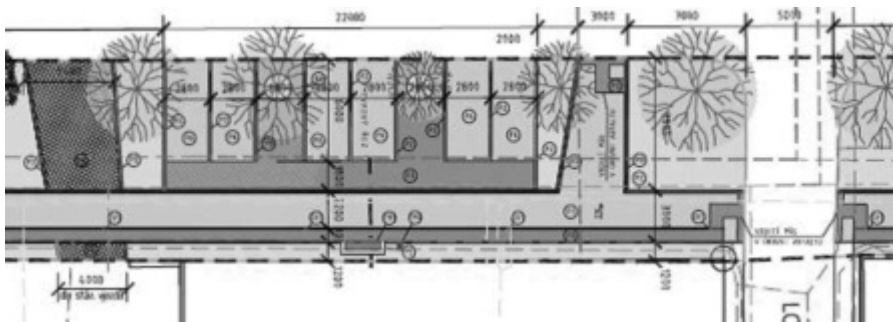

Architektonická vizualice nové podoby aleje – archiv KZ

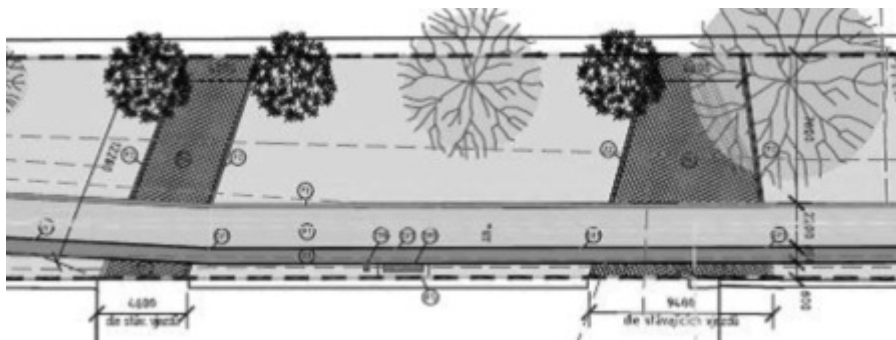

Architektonická vizualizace nové podoby aleje – archiv KZ

va jatoba a podobně laděné odpadové koše. Vegetační úpravy zahrnují radikální regeneraci trávníku, jeho vyplevelení, dosazení a doplnění kvalitním substrátem s příměsí písku. Všechny lípy projdou zdravotním a bezpečnostním řezem a stromořadí bude dosaženo šesti vzrostlejšími stromy.



Tak by měly vypadat lavičky – archiv KZ

Parky u školy

Značných úprav doznají i oba parky u školy. Na místech, kudy se často prochází, budou použity mlatové povrchy (směs hrubšího a jemnějšího kamenniva používané např. na cestách v zámeckých parcích) zbarvené do stejného okrového odstínu jako asfalt na navazující cestě. Zámková betonová dlažba před školou bude vyměněna za kombinaci žulového povrchu a mlatu. Oba parky bude sjednocovat přesah této cesty do vedlejšího parku v podobě „kapky“ vysázené ze žulových

kostek. Dalším propojovacím prvkem uvnitř parku, jakými svorkami mezi jeho jednotlivými částmi, budou 4–5 metrů dlouhé dřevěné lávky určené k běhání, sezení či ležení. Vedle již zmíněných laviček a košů zde budou u kruhové sedačky okolo stromů. Významným nově vegetačním prvkem území je výsadba tvarovaných tisových bloků, 80–150 cm vysokých paravánů, situovaných v blízkosti odpočívadel. Dalším clonícím prvkem bude živý plot oddělující park od autobusové zastávky a rušné silnice. Oba parky prozáří květinové záhony s narcisy a hortenziemi.

Robert Zoulík

Zmizí z nové aleje Hany Benešové sochy?

Na další osud soch jsme se v souvislosti s rekonstrukcí Aleje Hany Benešové zeptali předsedy správní rady nadace Klánovické fórum Ing. Petra Kubička. Klánovické fórum zaštiťuje každoroční Sochání pro Hedviku.

Na Slavětínské a v okolí školy proběhne do konce roku zásadní přestavba aleje Hany Benešové. Počítá nová podoba aleje s postupným doplňováním dalšími sochami ze Sochání pro Hedviku?

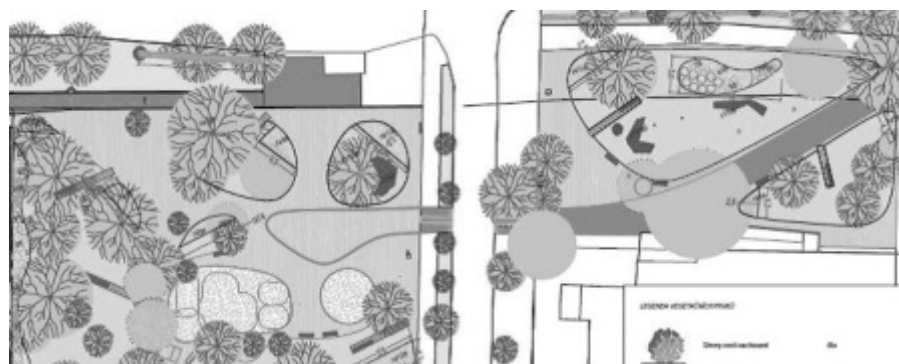

Architektonická vizualizace parků u školy – archiv KZ

Propojení revitalizace Slavětínské se sochami je ideálním řešením. Finální dohoda k dnešku (25. 10.) s MČ není, ale věřím, že se v krátké době dohodneme.

Jaký tedy bude osud dosud hotových a v příštích ročnících vytvořených soch?

Tři sochy budou přemístěny. Socha Dlouhý, Široký a Bystrozraký bude přemístěna na hranici mezi koncem ulice V Soudním a lesem. Stejně tak socha Splněné přání. Součástí projektu bude i drobný posun pozice sochy Otesánka a Krále a královny v parku. Nové sochy budou umísťovány v ulici V Soudním a na Slavětínské. Architekti nyní připravují návrh nových pozic, které pak musí MČ schválit.

O umístění soch probíhalo v minulých měsících jednání s komisí Městské části Klánovice. Jak hodnotíte celé jednání a jeho výsledek?

Trošku emotivní, ale v podstatě takové, jaké jsme čekali.

Bude Sochání pro Hedviku v příštích letech pokračovat a dozná nějakých změn? Uvažujete o variantě, že by si mohli sponzoři sochy umístit před své domy?

Pokračovat bude a myslím, že bez zásadních koncepčních změn. Pro nás je důležitý především princip sdílení projektu s MČ a jeho veřejný charakter. MČ je čistým beneficentem projektu, sochy dostává darem a sochy mají sloužit veřejnosti. Nikoli výzdobě soukromých prostor. Když nebudeme cítit pozitivní zpětnou vazbu od lidí a MČ, tak projekt ukončíme. Uvažovali jsme o „přechodu do disentu“ – tedy umísťování soch na soukromé zahrady, ale zatím jsme to zamítli.

Uvažujete o vydání publikace, která by sochařskou výzdobu Klánovic vzniklou při Sochání pro Hedviku zmapovala?

Ano, ale nejdříve tak v roce 2017. Měla by to být spíše mapa či průvodce stezkou pro návštěvníky Klánovic. Bude záležet, zda budeme vnitřně motivováni rozvíjet tento projekt ve prospěch Klánovic. Třeba kouzelné motivační slůvko děkuji jako by někteří lidé vůbec neznali.

Luboš Palata

Hydepark

Očekávali jsme v tomto roce rozsáhlejší výstavbu nových komunikací – dokončení II. etapy ulic V Pátem a začátek III. etapy úseky ulic Lovčická, Blešnovská, Sendražická a K Rukavičkárně. Bohužel současný stav je takový, že zahájení stavby ulice V Pátem je téměř jisté. Zbytek již velmi nepravděpodobný. Důvodem je petice občanů proti výstavbě Blešnovské, která byla myšlena dobře, ale na magistrátu přípravný proces zřejmě zablokovala. I když jsem na jaře sesbíral téměř ode všech petentů její zpětvzetí, můžeme nyní jen doufat v její výstavbu v příštím roce. Z věcného hlediska jsme místo psaní petic původní kontroverzní projekt nahradili projektem vlastním – diplomovou prací z ČVUT, která zřejmě nedostatky projektu obytné zóny odstranila. Není to asi žádná tragédie, ale celá řada výstavby našich zoufalých ulic se tím o rok zpozdí.

*Karel Horníček,
SPOLU pro Klánovice*

Během léta se nám mj. podařilo prosadit vymalování a celkové zútulnění klubovny místních seniorů (hned v červenci už zrealizováno!) a podat na MHMP investiční záměry na nové SeniorCentrum a rekonstrukci šaten na fotbalovém hřišti. Náš člen dopravní komise Jiří Bek velmi úspěšně jednal s náměstkem pražské primátorky Petrem Dolínkem ohledně vybudování nového P+R parkování u nádraží. Podmínkou je souhlas Klánovic a jejich obyvatel. V této souvislosti připomínám dlouhodobý názor Klánovické pravice a ODS, že současnou děsivou situaci parkování u nádraží nevyřeší jen restriktivní opatření typu zákazu parkování nebo „modrých zón“. Nezbytné je navýšení parkovací kapacity. Jsme si vědomi toho, že vlak nevyužívají a u nádraží neparkují jen občané Klánovic, ale máme-li tu spádovou železniční zastávku, nemůžeme strkat hlavu do písku a parkování jen blokovat. Divoké parkování totiž potom nejvíce odnášejí právě naši občané!!! Závěrem bych vás chtěl všechny pozvat na říjnový 1. ročník Klánovického terénního půlmaratonu (25. 10.).

Ferdinand Polák (ODS)

Nepopřávejme sluchu škarohlídům
Sklenice je poloprázdná, nebo poloplná. Ano, je to totéž, a přesto není. Poloprázdnou sklenici vidí pesimista, který si stěžuje, že už nemá co pít, zatímco optimista se raduje, že mu ještě polovina nápoje zbyla. Podobně rozdílně se můžeme dívat prakticky na cokoli kolem sebe. Nejde totiž o to nač, ale jak se díváme. A tak zatímco jedni se těší na nové krásné chodníky a park ve Slavětínské ulici, druzí kritizují, jak to bude drahé, zatímco jedni se radují, že stavba jurty v zahradě MŠ zajímavě obohatí program školky a rozšíří kapacitu, škarohlíd bude hudrat, že se stavba stejně nevyužije. Ne, neodmítám kritiku a kritiky, protože jen v debatě se tříbí názory a nalézají řešení. Zlobí mě ti, kteří kritizují všechny a všechno už jaksi z principu. Málokdy přijdou s nějakou zajímavou novou ideou, zato přesně vědí, že to vaše řešení je špatné. Nenaslouchejme jim, jen otravují vzduch a málokdy ho osvěží nějakým svým nápadem!

*Štěpánka Čtrnáctá,
SPOLU pro Klánovice*

Pan Jindřich Lukáš (STAN Klánovice) a paní Marie Jágrová (Sdružení LES, Piráti, NK) příspěvek nezaslali

Z dopisů redakci

Jak je jednoduché (těžké) rozšířit kapacitu o 11 dětí aneb jurta á la zahradní altán.

Kdo se zajímá o dění v mateřské škole, ví, že se v posledních třech letech snažíme s vedením Klánovic o maximální rozšíření kapacity mateřské školy, aby se konečně v Klánovicích mohlo říci, že každý, kdo chce a je starší tří let, má možnost chodit do místní mateřské školy. Po předloňském rozšíření o 15 dětí v současných prostorách školky se zrodila myšlenka založení lesní třídy na rozlehlé přírodní zahradě školky. Filozofie lesní třídy totiž nejen odpovídá ekologickému zaměření klánovické školky, ale navíc představuje její zřízení relativně minimální náklady. Současné zákony se však zas tak přívětivě k lesním třídám nestaví. Kde máte teplou vodu? Kde jeden splachovací záchod na pět dětí? Kde je předepsané osvětlení?

Následuje řešení – provést rekonstrukci bývalého bytu v prostorách dvora úřadu a na zahradě postavit jurtu. Byt má od-

povídající záchody, osvětlení a dostatečné metry. Lesní třída proto může sloužit jako základní požadované zázemí, slouží také jako prostory pro kroužky mateřské školy. Zbývá už jen postavit jurtu na zahradě. Následuje řada konzultací s odborníky a výsledkem je jasné doporčení. Na zahradě pod stromy, kde nesvíti slunce celý den, je životnost plachty klasické plátěné jurty maximálně dva roky. Proto se z jurty se stává více zahradní domek, který potřebuje stavební povolení. Proběhlo výběrové řízení, cena se vyšplhala přes 1 mil Kč. Řešila se úprava stavby, materiálů při zachování všech ekologických požadavků na tuto stavbu. Vybraný uchazeč si však podpis smlouvy rozmyslel.

Proběhlo tedy další výběrové řízení a výsledná cena je 820 800 Kč bez DPH. Realizace již začala, maximálně do poloviny listopadu bude postaveno.

Možná si někdo řekne: není tato částka moc pro jedenáct dětí? Ale počítejte se mnou: Každá klánovická rodina, která umístí své dítě do státní mateřské školy, ušetří minimálně 7000 korun měsíčně na školném v soukromém zařízení, tj. za deset měsíců 70 000. Jedenáct dětí tedy ušetří za rok 770 000. Za dva roky máme tedy tuto investici i s rekonstrukcí bytu bohatě splacenou. A konečně si můžeme v klidu říci, že v Klánovicích se dostaly do školky všechny děti, kterým byly do srpna 2015 tři roky. A ještě důležitá poznámka na závěr. Polovinu peněz poskytl Magistrát HMP a polovinu hradila mateřská škola ze zisků z vedlejší hospodářské činnosti. Na tento projekt si tři roky šetříme a náš zisk jsme ze zákona nuceni do školky investovat. Klánovický rozpočet toto rozšíření nestálo ani korunu.

Matěj Žák, ředitel mateřské školy

Z úřadu Městské části



OPERAČNÍ PROGRAM PRAHA
KONKURENCESCHOPNOST

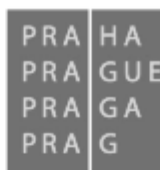

Vážení spoluobčané,

rádi bychom Vás informovali, že dne 9.9.2015 začala na Slavětínské ulici realizace projektu „Revitalizace aleje Hany Benešové“, který je **spolufinancován Evropskou unií prostřednictvím Operačního programu Praha – Konkurenceschopnost**. Projekt revitalizace bude ukončen do 31. 10. 2015. Vítězem výběrového řízení na realizaci akce je společnost AVE CZ odpadové hospodářství s.r.o., Pražská 1321/38a, 102 00 Praha 10, www.ave.cz. Realizační cena díla za stavební část a vegetační úpravy je celkem 6 023 473,38 Kč bez DPH. Z 92,5% jsou náklady hrazeny z Operačního programu Praha – Konkurenceschopnost.

Projekt se skládá z vegetačních úprav, tj. arboristických prací, ošetření 112 stromů, regenerace trávníků, odstranění pařezů, výsadby nových keřů, živých plotů, květin a cibulovin. Další část projektu je stavební, která bude zahrnovat výměnu povrchů chodníků a vjezdů na pozemky, výměnu povrchů parkovišť a úpravu cest v parcích. Dále dojde k instalaci nových laviček, košů, světel, lamp, pítko, krytého pískoviště a plotu. Výkresy úprav najdete na webu MČ.

Konkrétní informace o projektu je možné získat kdykoliv od vedoucího odboru výstavby ÚMČ Praha - Klánovice Ing. Antonína Rezka.

Děkujeme za pochopení krátkodobého snížení komfortu pohybu na Slavětínské ulici.

Věříme, že s výsledkem tohoto projektu budete spokojeni.

ÚMČ Praha - Klánovice

Evropský fond pro regionální rozvoj
Praha a EU – Investujeme do vaší budoucnosti

Ulice v obytné zóně

V Klánovicích máme několik ulic vybudovaných jako obytné zóny a připravují se další. Tyto ulice jsou značeny velkou modrou tabulí s dítětem kopajícím do míče. Příkladem je nyní zejména Mechovka. Pro řidiče a pěší je dobré vědět, jak se na těchto ulicích chovat

- řidič smí jet rychlostí nejvýše 20 km/h,
- řidič musí dbát zvýšené ohleduplnosti vůči chodcům, které nesmí ohrozit; v případě nutnosti musí zastavit vozidlo,
- stání je dovoleno jen na místech označených jako parkoviště,
- chodec smí využívat obytnou zónu v celé její šířce,
- jsou povoleny hry dětí přímo v dopravním prostoru,
- chodci i hrající si děti musí umožnit vozidlům jízdu,
- při vjíždění z obytné zóny na jinou pozemní komunikaci musí dát řidič přednost v jízdě.

Karel Horníček, starosta MČ

ÚMČ informuje

KONTEJNERY NA OBJEMNÝ ODPAD

budou přistaveny
v sobotu 24. 10. 2015
od 9.00 hod. do 13.00 hod.

roh Medinské a Smiřické
(u bytových domů)

roh Kuchařské a Aranžerské
(u separovaného odpadu)

KONTEJNERY NA LISTÍ A ROSTLINNÝ ODPAD

budou přistaveny
v neděli od 13 hod.
pouze do doby, kdy bude kontejner naplněn a odvezen, nejpozději
do 16 hod. na těchto místech:

11. 10. 2015
Křižovatka Lovčické a Malšovické
Křižovatka Medinské a Smiřické
(u bytových domů)

18. 10. 2015
Křižovatka Dobřenické a Voňkovy
Křižovatka Želkovické a V Cestkách

Jubilanti

V říjnu slaví narozeniny:

Jan Douša
Marie Vlasáková
Marie Hendrychová
Jan Brabenec
Věra Hrabáková

Marie Soprová
Jiří Jandera
Růžena Duffková
Helena Kocourková
Václav Fereš



Všem oslavencům gratulujeme!

Klánovický kaleidoskop

Během k automatické závlaze

Klánovice jsou plné běžců, tak proč se jednou nerozběhnout ... Stačí přijít **v sobotu 10. 10. ve 14 hod.** ke KC, odkud se poběží na konec fotbalového hřiště. V cíli bude zajištěno občerstvení mimo jiné v podobě dobrot z grilu a burčáku. Dobrovolné startovní bude použito na financování automatické závlahy fotbalového hřiště.

Les plný zvířátek

Oddíl Stopa pořádá pro nejmenší děti z Klánovic a okolí akci Les plný zvířátek, která se bude konat dne **11. října od 14 do 16 hod** na dětském lesním sportovišti a asfaltové cestě směrem k bývalému vojenskému objektu.

Žabák Valentýn

V neděli 18. 10. v 16 hod. se na vaše děti v Kulturním centru Nová Beseda těší Rozmazlený žabí chlapeček Valentýn, který uteče od maminky a tatinčka za princeznou do světa. Tam na něj číhá spousta nepřátel nejen v podobě čápů... A jak Valentýnova cesta dopadne, už ví jen divadlo Buchty a loutky.

Burza dětského oblečení

V Mateřském centru Klánovice, ul. Ke Znamu, se koná **v sobotu 24. 10. od 8 do 12 hodin** tradiční podzimní burza sezonního oblečení, sportovních věcí, hraček, knih a potřeb pro miminka. Příjem věcí do prodeje (max. 20 ks/os) se uskuteční v pátek 23. 10. od 16 do 18 hod. a výdej bude v sobotu 24. 10. od 15 do 16 hodin.

Rybářské závody

Na nově zrekonstruovaném rybníku na Placinách proběhnou **v sobotu 24. 10.** dětské rybářské závody. Záčátek akce, kterou pořádají klánovičtí rybáři spolu s Českým rybářským svazem MO Žižkov II., je naplánován na 8 hodin. Mladší i starší děti si budou moci vyzkoušet chytání ryb, práci s rybářským náčiním, techniky lovu a dozví se i spoustu zajímavých věcí. Registrace je bezplatná, pro všechny účastníky bude připraveno občerstvení a na ty nejúspěšnější čekají zajímavé ceny.

Olga Karásková

Událost měsíce

Klánovičtí hasiči oslavili pětadesátiny

Největší událostí měsíce nejen pro klánovické hasiče byla oslava kulatého výročí založení sboru. Dne 5. září jsme uspořádali oslavy 85. výročí založení SDH Klánovice spojené se zábavným odpolednem s hasiči. Akce začala spanilou jízdou přítomné techniky. Hned po návratu začaly i soutěže pro děti. Po celý den probíhaly ukázky hasičů, psovodů městské policie, děti si mohly vyzkoušet jízdu zručnosti, byl pro ně připraven skákací hrad a trampolína.

Na akci zavítal i náměstek pro bezpečnost hl. m. Prahy pan Bc. Libor Hadrava, starosta MČ Ing. Karel Horníček, velící důstojník směny CHZS Mgr. Miloš Němec, zástupce MSH Pavel Mráz a další. Všem zúčastněným tímto děkujeme.

Děti po absolvování všech úkolů čekala odměna. Na dvacet vylosovaných i hodnotné ceny, z nichž první tři děti získaly dort. Ještě jednou velké díky všem, kteří tuto akci připravili a podíleli se na ní při přípravě a průběhu.

Poděkování patří Městské části Klánovice za spolupořádání, všem sponzorům, bez kterých by se akce nedala uskutečnit, kolegům s HZS hl. m. Prahy a JSDH Škvorec, Tuklaty, Újezd nad Lesy, Dubeč, Kbely, Kunratice, Horní Měcholupy, Běchovice, Historické hasičstvo Dobročovice, Městské policii hl. m. Prahy, oddíl psovodů a prevence, Policie ČR MO Újezd nad Lesy, zástupců ČČK a klánovických rybářů.

Nedá mi to, a přidám malou připomínku. Že kvůli oslavám nejsou trhy a do slechnu se „Proč si hasiči neudělají oslavy na hřišti jako jinde?“ Osobně si

myslím, že si jednu sobotu za pět let, kdy výročí oslavujeme, zasloužíme a že „mrkev vám požár neuhasí“.

Za zmínku stojí, že za období 1. 1.–20. 9. 2015 má jednotka SDH Klánovice na svém kontě 58 zásahů. Více na <http://www.sdhklanovice.estranky.cz> či <https://www.facebook.com/SDH-Klánovice>

Radek Čihula, Preventista SDH



Můžete se těšit

V Klánovicích se v říjnu poběží půlmaraton

Klánovický les je doslova rájem pro běžce, a tak bylo jen otázkou času, kdy si ho vybere nějaký organizátor pro pořádání velkého běžeckého závodu. 25. října se v něm konečně dočkáme prvního ročníku Klánovického půlmaratonu.

A tím organizátorem není nikdo jiný než naše místní sdružení Tři pro zdraví, které pořádá nejen Klánovický MiniAdventure, ale také Újezdský duatlon a Velkou cenu města Úval.

„Spousta z nás v našem sdružení běhá a objíždí také různé běžecké závody,“ říká Ondřej Brouček, ředitel závodu. „Chodíme trénovat do klánovického lesa, a protože poskytuje obrovské možnosti na sestavení různých délek tras, tak jsme si na jaře řekli, že je škoda, že se tu nepořádá žádný půlmaraton. A tak jsme se vrhli na přípravu.“

Závod je jedinečný tím, že povede stoprocentním terénem. Běžci mají na výběr 10 nebo 21 km dlouhou trať. Jak bývá na závodech „Tři pro zdraví“ zvykem, jsou vypsány i dětské kategorie, které začínají už od těch nejmenších. Na své si tentokrát přijdou také pejskaři. Součástí Klánovického půlmaratonu je totiž canicross (běh se psem). Psi vyrazí se svými páničky na pětikilometrovou trať.

Závody pořádající „Tři pro zdraví“ provází pohodová atmosféra, skvělá organizace a bohatý doprovodný program. O závodníky bývá vždy perfektně postaráno, samozřejmostí jsou šatny, sprchy, úschovna zavazadel, občerstvení i výherní tombola. Zázemí bude tvořit sportovní hala u základní školy, start závodu bude v ulici V Soudním a celá trasa povede v lese, většina po naučné stezce.

Akce se koná pod patronací MČ Klánovice a záštitou místostarosty pana Ferdinanda Poláka. Na startovní listině je už mimo jiné i vítěz pražského půlmaratonu mezi Čechy Pavel Dymák.

Už nyní je přihlášeno přes 350 účastníků, chcete-li běžet s nimi, zaregistrujte se raději hned na www.klanovickypulmaraton.cz. Kapacita závodu bude totiž co nevidět naplněna.

Ondřej Brouček

Skvělá hra v KC Nová Beseda



Zveme vás na velmi oblíbenou a diváky navštěvovanou divadelní autorskou hru „Víkend s Bohem“, která je zamyšlením nad věcmi vážnými i nevážnými a o tom, co by se stalo, kdyby u nás zaklepal nečekaný návštěvník. Otázky, odkud přicházíme, kam kráčíme, po čem toužíme, jakou cestu si máme vybrat... to jsou právě otázky, které si klade každý z nás. Je jasné, že naše životní peripetie je potřeba brát s humorem a nadhledem. A pokud jsme ochotni naslouchat, pomoc a odpověď na naše otázky vřadycky přijde. Pokud chcete, změňte svůj život, dokud je čas. Neztrácejte nikdy naději...

KC Nová Beseda

Ze života Klánovic

Autobus, který proveze nástrahami puberty

Puberta je náročné období pro všechny zúčastněné. Pro samotné dospívající je obdobím hledání sebe sama a smyslu svého života. Její prožívání může být někdy tak bouřlivé, že si s tímto přechodem z dětství do dospělosti mladí ani jejich blízcí včetně širšího okolí – sousedů, školy – neví rady. Proto se hodí vědět, na koho, jak a kdy, je možné se obrátit.

V Klánovicích pomocnou ruku mládeži, případně i celým rodinám, nabízí terénní program Autobus, organizovaný běchovickým občanským sdružením Neposeda. Jeho cílovou skupinou jsou dospívající a mladí lidé od 11 do 26 let, kteří jsou zasaženi nějakou tíživou životní situací a potřebují se v ní zorientovat. A to může být i třeba strach z domácího úkolu. Sociální pracovníci, sami mladí lidé, kteří ještě na své dospívání úplně nezapomněli, se s mládeží sejdou a popovídají si o všemožných problémech.

Klánovice bohužel nemají vhodný prostor na pravidelné scházení, takže tito průvodci dospíváním se dají potkat každé pondělí a středu od 14 do 19 hodin, kdy pravidelně procházejí klánovické ulice mezi nádražím, školou, kostelem a dětských domovem, kde se mládež potřebující pomoc často vyskytuje. Vyhledávání potřebných probíhá buď náhodně, nebo ten, kdo o pomoc stojí, si může říct o schůzku předem. Tu lze domluvit na telefonu 778 538 265 nebo případně i na facebookových stránkách NkTp Autobus. Na telefon se mohou obrátit i rodiče či učitelé, kteří třeba mají pocit, že by zrovna nějaké jejich konkrétní dítě takovou pomoc potřebovalo. Mládež si také může domluvit setkání v kontaktní místnosti, která je k dispozici ve vedlejší Újezdě nad Lesy na multifunkčním hřišti. Nízkoprahový klub, kam je také možné přijít, byl nedávno přesunut z Běchovic do Jahodnice, kam se ještě sice pořád dá dojet linkovým autobusem, ale bohužel je to od Klánovic už přece jenom dál a s přestupem.

Jana Jochová

Ze života Klánovic

Klánovický Svaz tělesně postižených



Po letních prázdninách jsme začali hned 1. září s pravidelnou činností, vycházkami a cvičením.

Všichni členové s radostí prohlíželi čisté a nově vymalované místnosti našeho klubu. Ještě jednou proto děkujeme všem pracovníkům MÚ, kteří se o zvelebení místností zasloužili.

Hned první týden v září jsme odjeli na ozdravný rekondiční pobyt do Štikova u Nové Paky.

Rekondice proběhla bez komplikací, nikdo neonemocněl, žádný úraz se nestal, všichni odjížděli spokojeni a se zlepšenou kondicí. Celé dopoledne jsme věnovali ozdravným procedurám, cvičení na židlích a masážím, odpoledne se pak konaly procházky po okolí. Jedno půldne jsme vyjeli na výlet do Miletína, kde jsme navštívili muzeum amatérského divadla, potom místní katakomby a rodný domek Karla Jaromíra Erbena. Na náměstí jsme pak zakoupili Miletínské modlitbičky, což jsou místní perníčky. Závěr odpoledne patřil návštěvě hradu Pecka. Koncem týdne jsme odpoledne vyslechli přednášku dr. Papežové o změnách v občanském zákoníku. Zodpověděla všechny dotazy ohledně problému dědictví, závěti apod. Celý pobyt se vydařil a hned v pondělí po návratu jsme začali s cvičením.

Informace o další činnosti v letošním podzimu uvádíme vždy na vývěskách – jak v klubu, tak i u stanice autobusu.

Pro ty, kteří si z různých důvodů nemohou informace přečíst, uvádím stručně program:

každé pondělí od 16 hod.

cvičení na židlích

12. 10. a 9. 11. 2015 od 16 hod.

přednáška /téma bude upřesněno/

V prosinci plánujeme **vánoční posezení.**

Těšíme se na bohatou účast.

*Za MO STP Klánovice
Olga Palhamová*

Ze života Klánovic

Modelklub Klánovice
Mistrovství Evropy juniorů 2015

Skvělá zpráva pro modelářský klub Klánovice. Letošního ročníku mistrovství Evropy juniorů v leteckém modelářství v rumunské Salontě se zúčastnili za Českou republiku tři reprezentanti z našich řad. V kategorii F1 B soutěžili Ondra Dvořák, Kačka Fišerová a Martin Fišera.

Všichni tři úspěšně hájili barvy České republiky i Klánovic v dalekém Rumunsku 10.–16. 8. 2015. V jednotlivcích obsadil Ondra Dvořák 10. místo, Kačka Fišerová 17. místo a Martin Fišera 23. místo, v soutěži družstev obsadili naši reprezentanti krásné 6. místo a obhájili loňské umístění.

Za MK Klánovice Miloslav Fišera



Na Nepasickém náměstí se již brzy otevře nové hřiště pro děti

V průběhu října se na Nepasickém náměstí na Hornopočernicku otevře nové dětské hřiště. Vzniklo ve spolupráci městské části a soukromého sponzora, který daroval na jeho realizaci krásné dřevěné herní prvky. Tímto mu velmi děkujeme. Na děti v areálu čeká nové pískoviště, houpací hnízdo, hrací věž a další zábavné prvky. Letos zde ještě plánujeme osázet živý plot podél sousedů a zasadit několik stromů. A až trochu povyroste tráva, bude hřiště připraveno k otevření a provozu. Přesný termín bude včas oznámen na webových stránkách obce. Doufáme, že se nové herní hřiště stane dalším oblíbeným místem pro děti, kterých v této oblasti Klánovic každoročně přibývá.

V blízké budoucnosti plánujeme v obci otevřít ještě další dětské hřiště a vybíráme pro něj vhodnou lokalitu, kde rodičům a jejich dětem nejvíce chybí.

Máte-li nápad na vhodnou lokalitu, ozvěte se nám.

Děkujeme za spolupráci.

Klára Svobodová



Klánovický sport

Hřiště nemáme – hrajeme golf

Golfová společnost Újezd nad Lesy–Klánovice (GSUK) je sportovní spolek, jehož náplní je golfová hra přátelsky vyladěných golfistek a golfistů, kteří ve směs začínali se svou hrou na drivingu (cvičné louce) na místě bývalého prvo-republikového hřiště v Klánovicích.

Postupem času a s pomocí veřejného mínění byla jakákoli obnova polovičnického, tedy devíti jamkového hřiště, úředně zastavena a lesní jamky byly

ponechány osudu, připravenému rozoráním hřiště v padesátých letech minulého století. Možnost provozovat buržoazní sport na klánovickém hřišti dostal druhou a poslední ránu. Čas od času jsou slyšet i bývalí odpůrci golfu, kteří nyní i litují, že se golf neobnovil.

Litují toho i členové GSUK, golf je jejich záliba a hrají tedy nikoli „doma“, ale u cizích. Spolek je členem České golfové federace a navazuje na generačně starší hráčskou základnu sportovců z Újezdu a Klánovic, tvořících historii sportu v tomto místě. Jen namátkou – Míša Fuchs, kluci Vostárkovi či Dadulu Hradeckou a jejího syna Tomáše. Někteří z nich se stali legendami a byli uvedeni do golfové síně slávy.

Členů GSUK je více než 40 a je příznačné, že na svou činnost nežádali ani korunu mimo příspěvků svých členů.

Naopak, jak se můžete přesvědčit i na webu www.gsuk.cz, jejich činnost zahrnuje i charitativní akce a za poslední tři roky z charitativních akcí dokázali vybrat a předat finanční prostředky potřebným (pro výcvik asistenčních psů, dětským domovům aj.) ve výši přesahující 100 000 Kč.

Dokonce na jedné soukromé zahradě člena klubu vybudovali malou cvičnou plochu, na které pořádají golfové turnaje ve velmi malých formátech a vždy je spojují s příjemným posezením.

Celoroční program je rozdělen na pořádání turnajů venku, letos deset akcí, a v zimě hrají na golfových simulátorech tzv. zimní túru.

V závěru si dovolím zmínit soutěžní aktivity jak pánské, tak i dámské části. Dámy hrály i letos II. ligu soutěží družstev ČGF a skončily v druhé polovině tabulky. Muži hráli o soutěž níže – krajskou soutěž a dosáhli stejného umístění jako ženy.

Členství je otevřeno golfistům, jejichž bydlištěm je Česká republika. A jejich čestnými členy jsou s jejich osobním souhlasem významní profesionální golfisté Darren Clarke (kapitán evropského týmu pro Ryder Cup) a Lee Westwood.

Rozhovor vedl Daniel Stangl,

informace poskytli představitelé klubu Ing. Machalíček a JUDr. Křížek



Mistrovství klánovického klubu začátkem září v Alfrédově Foto Jiří Křížek

Dopisy čtenářů

Klánovice

– pražská oáza kol

Téma měsíce minulého Klánovického zpravodaje byla otázka možnosti rozvoje cyklistické dopravy v Klánovicích. Souhlasíme s tím, že Klánovice i okolí jsou svým rovinatým charakterem a přírodními podmínkami mimořádně vhodné k tomu, aby se staly pražskou oázou cyklistické dopravy...

Zatímco nejen v zahraničí, ale i v Česku přibývají města, kterým se daří tuto otázku úspěšně řešit i realizovat, v Klánovicích si musí cyklistickou dopravu řešit pouze sami cyklisté. Někdy ji řeší poněkud riskantní jízdou po velmi frekventované Slavětínské nebo jiné klidnější, ale úzké komunikaci, jindy jízdou po chodníku, k nemalé radosti některých chodců, a zatím tolerovanému přehlížení dopravních předpisů. Současné řešení před místní školou lze pak, při přimhouření obou očí označovat maximálně známkou dostatečnou. Do řešení nejen tohoto problému, ale i již dlouhou dobu diskutovaného projektu „bezpečná cesta do školy“, by se měla zapojit jak městská část, škola, školská rada, tak i občané.

Rozvoj cyklistické dopravy v Klánovicích je, na rozdíl od jiných předcházejících úmyslů a projektů, prospěšný životnímu prostředí i místním obyvatelům. Navíc je nyní mimořádně vhodná doba se tomuto tématu vážně věnovat vzhledem k možnosti získat finance na budování cyklostezek a zón z vyčleněných prostředků z fondu dopravy. Doufáme, že řešení cyklistické dopravy na frekventované Slavětínské ulici bude nyní realizováno při její revitalizaci za 11 000 000 Kč.

Pokud má být řešení rozvoje cyklistické dopravy v Klánovicích prospěšné pro většinu obyvatel, bylo by dobré, aby se našlo alespoň pár ochotných a schopných občanů všech věkových kategorií z řad cyklistů, kteří by se dané problematice chtěli věnovat. Rádi se k nim připojíme.

Vladimír Sršeň

*Přírodní park Klánovice o.s.,
ppk@ginseng.cz*

Kráčeno KZ

Provozní podmínky Deponie MČ Praha - Klánovice, ulice Smidarská

Vjezdem na pozemek vyjadřujete souhlas s níže uvedenými podmínkami:

- 1) Pozemek je určen k uložení bioodpadu (větve, tráva, listí) **pouze** pro občany s trvalým pobytem v MČ Praha - Klánovice.
- 2) Odpad musí být roztříděn na:
 - a) větve
 - b) trávu, listí
 a ukládá se na vyhrazená místa (tráva, listí – kontejnery, větve do prostoru, dle pokynu obsluhy).
- 3) Pracovníci obsluhy deponie mají právo vyžadovat prokázání místa trvalého pobytu dokladem totožnosti.
- 4) **Přísný zákaz** odkládání jakéhokoliv jiného materiálu pod pokutou dle zákona.
- 5) **Zákaz** odkládání odpadu od fyzických osob oprávněných k podnikání a od právnických osob (dále jen „původci odpadů“).

Provozní doba:

listopad, do 15. prosince:	pondělí a pátek	15.00 – 17.00 hod.
	každá sudá sobota	9.00 – 12.00 hod.
březen – říjen:	pondělí a pátek	15.00 – 18.00 hod.
	každá sudá sobota	9.00 – 12.00 hod.

V době státních svátků je deponie uzavřena.

Zahájení provozu deponie je v pátek dne 2. října 2015.

V Praze - Klánovicích dne 22. 9. 2015



Městský úřad Praha - Klánovice
I. Dvůrův 100
103 00 Praha 3 - Klánovice
10 344 00 20 1

Ing. Karel Horníček,
starosta MČ Praha - Klánovice

placená inzerce

Nově otevřený TIME BAR

(bývalý nonstop) Bar na tel 603 934 058
s velkou nabídkou nápojů Šipky.
(106 druhů), koktejlů. Soukromé akce, večírky.
Hamburger menu od 89 Kč Pá- So music party
po celou noc (dle otevíracích NE-ČT 18-02 ?
hodin) i na objednávku Pá-SO 18-04 ?

JUDr. Hana Korkeila, samostatná advokátka

poskytuje právní služby zejména v oblasti práva občanského, pracovního, správního, práva nemovitostí, soudní vymáhání pohledávek, sepisování smluv včetně ověřování podpisů a to nově na adrese:

Jirny, Samota 24, tel: 602 441 958

email: hana.korkeila@seznam.cz

PRO VAŠE PSY: MINIŠKOLKA (hlídání psů v domácím prostředí), **VÝCVIK** (základní pro všechna plemena, specializovaný pro retrievery: OVVR, PZ, VZ...), **KRMIVA** (Artemis, Marp, Happy dog, Platinum), **POTŘEBY** (zejména pro lovecký výcvik), **VÝCVIKOVÉ OBOJKY** (DogTrace) a další.

Více na www.labrador-chov.cz
nebo mobil: 775 975 977.

Pavel Hokr – hudební škola; Středisko volného času Všenory
VÝUKA NA HUDEBNÍ NÁSTROJ
klavír, kytara, flétna, populární zpěv, rychlokurz klavíru pro dospělé
> učíme se hrát pro vlastní potěšení, písničky si sami vybíráte
> první 2 hodiny nezávazně, můžeme docházet k Vám domů
MÍSTA VÝUKY: Klánovice, Šestajovice, Dolní Počernice, Jesenice, Říčany, Černošice, Petrovice, Kbely, Vínof a další obce v okolí Prahy.
INFORMACE A PŘIHLAŠOVÁNÍ:
e-mail: info@pavelhokr.cz, tel.: 608 745 262
www.pavelhokr.cz

STAVEBNÍ PRÁCE

CELKOVÉ REKONSTRUKCE I DROBNÉ OPRAVY,
DLAŽBY, SÁDROKARTONY, OPLOCENÍ, ZATEPLENÍ,
MALÍŘSKÉ, BOURACÍ PRÁCE, HODINOVÝ MANŽEL
NYNÍ MIMOSEZÓNNÍ SLEVY
604 690 317

KONTEJNERY KRÁL

suť • odpad • písek • štěrky • zemina • kůra
převoz strojů • terénní úpravy • nakladač

Vít KRÁL, Šestajovice, vitkral@volny.cz

602 260 264



ZUBNÍ ORDINACE

MUDr. RICHARD MINDŽÁK

Tel. 775263322

Přijímáme nové pacienty

Oplanská 2665, Újezd nad Lesy

KLÁNOVICKÉ TAXI

Provozní doba od 7.00h do 19.00h.
Od 19.00h do 7.00h pouze po předchozí
objednávce přijaté v čase 7.00h-19.00h

TEL.: 737 157 956

www.taxi-klanovice.cz



KOMINICTVÍ NĚMEC

Čištění, revize, opravy

telefon: 775 132 921

CHOVATELSKÉ POTŘEBY

Klánovice, V pátém 502

OTEVŘENO

Pondělí-Pátek 16.00-19.00 hod

Sobota 9.00-12.00 hod

TEL. 721 763 987

MgA. Květoslava ŠAMAJOVÁ, učitelka
anglického jazyka a autorka projektu Pocta siru
Wintonovi, **hledá ubytování** v Klánovicích
(nutno přestěhovat i s nábytkem). Lze i u starší ženy, které bude
navíc pomáhat s úklidem a nákupem. Důchod 12.130,- Kč
(lze platit za nájem a služby 8.500,- Kč). Dosud žiji v Praze.

Kontakt: Kveta.Samajova@gmail.com

Opravy a úpravy oděvů

a jiných textilových výrobků v Šestajovicích

Tel.: +420 775 403 467

Před návštěvou, prosím, volejte!

oprava-odevu.firemni-web.cz

oprava-odevu-sestajovice@post.cz



*"Hledám paní na úklid rodinného domu
v Klánovicích, 3x týdně (PO-STŘ-PÁ)
na cca 5 hodin. Telefon: 606 674 147,
požadují spolehlivost a důslednost"*

KADEŘNICTVÍ V PLHOVSKÉ

(Újezd nad Lesy, naproti Penny, v ulici u 2 činžáků)

Po návratu Lucie z mateřské dovolené

ROZŠIŘUJEME PRACOVNÍ DOBU

Po-Pá.....10 – 19 hod.

Jiný termín na objednání

Tel: 281 97 02 21

www.radkakadernictvi.cz

Dále nabízím

pronájem KOSMETIKY

Na půl úvazku cca 11 dní v měsíci

Vlastní klientela vítána+25+

placená inzerce



PODLAHÁŘSTVÍ

Velký výběr vinylových, laminátových a dřevěných podlah včetně příslušenství. Renovace, nivelace, pokládka



VZORKOVÁ PRODEJNA OTEVŘENA
PO – PÁ OD 8:00 DO 16:00

Po telefonické domluvě otevřeno do 20:00 h včetně So a Ne.
Domex Prag s r. o., Kojická 1242, Praha 9, Újezd nad Lesy
tel. 272 701 856 mobil: 777 002 913
<http://www.domex.cz> e-mail: info@domex.cz

stavební firma NORTHTECH s.r.o.

- * rodinná firma s dlouholetou tradicí
- * kvalitní práce vlastními zaměstnanci vyučenými v příslušném oboru
- * realizace staveb na klíč
- * pasivní domy, nízkoenergetické domy, kryté soukromé bazény
- * rekonstrukce rodinných domů
- * rekonstrukce plochých střech, balkonů a teras
- * zateplení rodinných domů, chodníčky, ploty

Včetně zajištění veškeré inženýrské činnosti.

KVALITA JE U NÁS NA PRVNÍM MÍSTĚ

Kancelář:
Dohalická ul. 1043, 190 14 Praha 9 – Klánovice
tel.: 286 588 963, mob. tel.: 603 413 180
e-mail: northtech@northtech.cz
www.northtech.cz

Hledáte zubního lékaře?

**S rozšířenou kapacitou
zubní ordinace přijímáme
nové pacienty.**



Kolektiv lékařů:

MUDr. V. Bureš MUDr. R. Burešová, Dis.

MDDr. K. Burešová MDDr. M. Rokosová

MDDr. P. Kubásková MDDr. A. Svačina

Komplexní péče o chrup celé rodinyObjednání na tel.č. **281 973 340, 773 968 674**Adresa : **Onšovecká 1280, Újezd nad Lesy****Masáže / Massage therapy**

Ing. Petra Mellander

tel. 774 215 809
petra.mellander@gmail.com
www.yoga-klanovice.cz

Klientům nabízím jak možnosti odpočinku a relaxace, tak i pomoc v případě ztuhlých či bolestivých svalů.

Náplň každé návštěvy je vždy ušita na míru konkrétního klienta.

Ve své praxi nabízím kombinaci těchto ošetření:

- Klasická regenerační / relaxační masáž
- Protahování zkrácených svalů a odstranění příp. svalových nerovnováh
- Breussova masáž
- Medová masáž
- Základní ošetření Shiatsu

Jazyky: ČJ, AJ, NJ / Languages: CZ, EN, DE

Těším se na Vás!

placená inzerce

B.D.S. Klánovice
Taneční Akademie

B.D.S. ACADEMY

pořádá zápis
STREET DANCE

Výuka probíhá:
v tělocvičně Beseda Slavětinská 12, Klánovice
každé úterý děti do 11 let 15:30 - 16:30
junioři od 12 let 16:30 - 17:30

1. hodina se koná 8.9. Můžeš se připojit kdykoli.
ZAPSAT SE MŮŽEŠ NA KAŽDÉM TRÉNINKU

1. hodina je vždy zdarma vyzvednutí dětí v družině zajištěno
Dana Klasová - tel.: 604 935 655, e-mail: dana.klasova@seznam.cz
www.bdsacademy.cz

Bazeny Shop.cz



Naleznete nás
v Sibříně,
Říčanská 69



www.bazenysshop.cz

**Profesionální
zazimování bazénů**
+420 725 834 800

**AUTODOPRAVA
NONSTOP**
MILAN PETRUŽÁLEK

- * odvoz kontejnery
- * sutě, odpad, písky, drtě
- * recykláty, tříděná zemina
- * přeprava materiálu
- * avia, liaz, tatra, iveco
- * zemní a výkopové práce
- * smluvní ceny



Telefon: 281 931 419, 281 931 164
Mobil: 603 242 142, fax: 281 931 512
www.sute-pisky.cz

Husqvarna Stehlik Jiří
Hlavní 47, Tuklaty
Tel.: 723 614 889

- Prodej a servis zahradní, lesní a stavební techniky zn. Husqvarna, GARDENA, Partner, McCulloch, rozbrušovací pily, řezné kotouče na beton a ocel
- Servis strojů zn. STIHL a OLEOMAC
- Prodej a servis strojů VARI, štípače dřeva, štípací sekery, kalače, klíny, násady aj.
- BROUSÍME: řetězy do motorových a el. pil (na počkání), žací nože do sekaček, nože do křovinořezů, zahradní nůžky ruční, nůžky na živé ploty, pákové nůžky na větve a trávu, sekery, kuchyňské nože a nůžky, kotoučové pily a pily vidlo (max. do 24 hod. i na počkání) aj.
- Opravy motorů B&S, HONDA, KOHLER, KAWASAKI

PODZIMNÍ AKCE
VÝRAZNÉ SLEVY NA TRAKTORY A SNĚHOVÉ FRÉZY



OTEVŘENO:
DUBEN-ŘÍJEN
PO-PÁ: 9.00-12.00 13.00-18.00
SOBOTA: 9.00-11.00
LISTOPAD-BŘEZEN
PO-PÁ: 9.00-12.00 13.00-17.00
SOBOTA-NEDĚLE: ZAVŘENO

E-mail: stehlik.zahradales@centrum.cz
Web: www.stehlik-zahradales.cz
Fcb: www.facebook.com/HusqvarnaTuklaty

placená inzerce

**elfík**

Nová školka v Újezdě nad Lesy

- akční ceny + kroužky zdarma
- možnost vyzkoušení MŠ zdarma
- probíhá zápis

www.ms-elfik.cz, tel: +420 702 161 433



**KVALITNÍ, RYCHLÉ,
KOREKTNÍ,
REALITNÍ SLUŽBY**

zajistím ve Vaší lokalitě, kterou mám ráda, dobře ji znám a ve které s Vámi naše rodina žije již pátou generací.

Díky svým dlouhodobým zkušenostem na poli realit a působení v silné mezinárodní síti Vám mohu nabídnout poctivý servis:

- poradím Vám při koupi, prodeji či pronájmu Vaší nemovitosti
 - určím prodejní cenu pomocí srovnávací tržní analýzy
 - zajistím pro Vás tzv. „Home Staging“, profesionální úpravu a nafocení Vaší nemovitosti, aby se lépe prodala
- nabízím za doporučení klienta 15% z provize z uskutečněného obchodu



Ing. Jarmila Dubová

makléřka z Klánovic

724 221 948

jarmila.dubova@century21.cz

Kancelář:
Century 21 Ideal
Korunní 313/13, Praha 2
www.ideal.century21.cz



placená inzerce

<p>f</p> <h2>STAVBY RODINNÝCH DOMŮ</h2> <p>Stavíme chytře, stavíme s Vámi.</p> <p>Plánujete pořídit si vlastní bydlení? Provedeme Vás celou cestou od nápadu až po vysněný dům.</p> <p>Nabídneme několik set projektů, jakýkoliv projekt upravíme podle Vašich požadavků. K úpravám přidáme mnoho osobních zkušeností, které Vám pomohou vytvořit co nejpříjemnější bydlení. Zajistíme veškerá povolení včetně stavebního. A nakonec Vám rodinný dům kvalitně, levně a rychle postavíme.</p>  <p>Tel.: 603 492 333 E-mail: info@housing4u.cz • www.housing4u.cz</p>	<h2>SPRÁVA RODINNÝCH DOMŮ</h2> <p>Váš dům, naše starost.</p> <p>Pronajímáte rodinný dům? Nechte starost o dům a nájemníky na nás.</p> <p>Zajistíme trvalý komplexní servis Vašeho domu (vč. revizí a kontrol), provedeme evidenci spotřeb energií a provedeme jejich vyúčtování, splníme oprávněné požadavky nájemníků. V případě ukončení nájmu, vypracujeme posudek na rozsah poškození domu a zahrady a určíme předpokládanou výši nákladů potřebných pro uvedení do původního stavu. Následně Váš dům připravíme pro nového nájemce a budeme se podílet na jeho nalezení. Veškerou agendu s tím spojenou, včetně prohlídek zájemců, zajistíme.</p>  <p> HOUSING4U.CZ <i>Společnost pro Vás</i></p>
--	---



Zimní slevy už nyní?

ANO... ALE JEN U NÁS!

14 let
s Vámi

<p>vše A++</p> 		
<p>Česká okna přímo od výrobce plastová, dřevěná, hliníková <small>(prodloužená záruka na profil INOUTIC 72 měsíců)</small></p>	<p>České dveře dodáváme značky SAPELI, CAG</p>	<p>Podlahy vinylové, laminátové, dřevěné, PVC</p>

nová zelená úsporám

Navštivte naši vzorkovnu
Ve Žitbce 14 (roh Náchodské)
Praha 9 – Horní Počernice

 volejte pro okna
739 478 121

 dveře a podlahy
733 130 561

e-mail  prahagrokacentrum.cz web www.rokacentrum.cz

Výhodné balíčky
pro Vaše rekonstrukce a novostavby
volejte: **734 333 025**

%

PRODEJ

MONTÁŽ

SERVIS

placená inzerce



PRODEJ – kompletně zasítovaný staveb. rohový pozemek, výměra 689 m², ul. Manželů Starych, Šestajovice



cena 5.990.000,-Kč
PRODEJ – zajímavá rodinná vila 5+kk, užitná plocha 180 m², pozemek 1399 m², Lipová ul., Škvorec.

Pro naše VIP klienty
hledáme pozemky
v centru
Újezda nad Lesy, Klánovic
a Šestajovic



cena 7.800.000,-Kč
PRODEJ – hezký RD 5+kk/2G/B, 170 m², pozemek 1044 m², Myslivečkova ul., Šestajovice

Prodej zasítovaných stavebních pozemků 500–1200 m²
na výstavbu RD v Šestajovicích
www.pozemkysestajovice.cz
Pozemky v etapě č.1 vyprodány.
Nová nabídka pozemků již brzy!



RE/MAX

Horizont

Vaši realitní makléři pro tuto oblast

Bc. Markéta Večerníková

☎ 722 130 044

Ing. Zdirad Pekárek

Makléř roku 2014 v REMAX Horizont
Makléř roku 2014 – region Praha
2. místo za rok 2014 mezi 1400 makléři RE/MAX ČR

☎ 603 280 220



marketa.vecernikova@re-max.cz

zdirad.pekarek@re-max.cz

www.zdiradpekarek.cz



REZERVACE
PRODEJ – hezký byt 3+kk/B, podlahová plocha 94 m² + balkon 8 m², Šlitrova ul., Praha 9 – Újezd nad Lesy



cena 6.376.000,-Kč
PRODEJ – luxusní byt 3+kk/B/garážové stání, 2.NP, 98 m² + balkon 15 m², Rezidence Klánovice, ul. Ke Kostelíčku, Klánovice



cena 8.700.000,- Kč
PRODEJ – luxusní byt 4+kk/L/2 garážové stání, 2.NP, 127 m² + lodžie 8 m², Rezidence Klánovice, ul. Ke Kostelíčku, Klánovice



cena 8.699.000,-Kč
PRODEJ – atraktivní kompletně zasítovaný stavební pozemek 1 523 m², Chudoměřická ul., Praha 9 – Klánovice



cena 10.000,-Kč
+ poplatky 2.000,- Kč měsíčně
PRONÁJEM – kancelář 47 m² v Rezidenci Klánovice, Slavětinská ul., P9 – Klánovice



cena 3.750.000,-Kč
PRODEJ – kompletně zasítovaný stavební pozemek o výměře 897 m², Ježovická ul. Praha 9 – Újezd n.L.

PROGRAM říjen 2015

KC Nová Beseda | Slavětínská 120, Praha 9 – Klánovice, www.kcnovabeseda.cz

Rezervace a informace:

e-mail: info@kcnovabeseda.cz, tel: 245 019 061

Rezervované vstupenky lze vyzvednout každý den

v otevíracích hodinách kavárny KC Nová Beseda

ZMĚNA PROGRAMU JE VYHRAZENA

... jsme NADOSAH

... VÝSTAVA MĚSÍCE

Zveme vás na výstavu grafik s motivy Klánovic "Summer in the city" klánovického výtvarníka, básníka, novináře a válečného reportéra Luboše Palaty. **Výstava je prodejná a potrvá do konce října.**

... DIVADLO

3. 10. sobota, 19:30

DOMÁCÍ PŘEDSTAVENÍ

Divadelní hra Vlastimila Venclíka, komedie o významu umění, s hudebním doprovodem Stamicova kvarteta. Domácí představení je metaforou o nebezpečí, jež člověku v konzumní společnosti přináší stoupající životní úroveň, pokud ji chápe jen v omezeném slova smyslu uspokojení svých materiálních potřeb. Účinkují: Nina Divíšková, Táňa Fišerová, Jan Kačer a další. Vstupné: 220 / 250 Kč

23. 10. pátek, 19:30

VÍKEND S BOHEM

Odkud přicházíme, proč jsme zde, kam kráčíme, po čem toužíme, jakou cestu si máme vybrat. To jsou otázky, které si klade každý z nás. Pokud jsme ochotni naslouchat, pomoc a odpověď na naše otázky vždycky přijde. Pokud chcete, změňte svůj život, dokud je čas. Neztrácejte nikdy naději. Účinkují: Mário Kubec, Matouš Ruml, František Kubec. Vstupné: 320 / 290 Kč

... KONCERT

BLUES JAM SESSION

8. 10. čtvrtek, 19:30 KAŽDÝ DRUHÝ ČTVRTEK v měsíci

Akce pro všechny, kteří mají chuť si zahrát se spřízněnými dušemi. Aparatura je zajištěna, stačí si přinést svůj hudební nástroj - kytaru, basu, saxofon, foukací harmoniku či bubenické paličky. Zpěváci a zpěvačky jsou vítáni!

16. 10. pátek, 20:30

FORTY TWO

Další úžasný koncert skupiny Forty Two s frontmanem Vlastou Červem. Vstupné: 200 / 100 Kč

... AKCE PRO DĚTI

KINO

4. 10. neděle, 16:00

HURÁ NA FOTBAL

Amadeo přivede k životu figurky z jeho milovaného fotbalového stolu a tím odstartuje neobyčejné dobrodružství. Argentina, Španělsko / 2015 / animovaný, rodinný, sportovní/106 min. Režie: J. J. Campanella. Hrají: B. Thorne, A. Grande. Vstupné: 130 / 110 Kč

25. 10. neděle, 16:00

PAN

Pan opouští ve své fantazii neutěšitelné místo sirotčince a ocitá se ve fantastickém světě pirátů, válečníků a pohádkových bytostí obývajících Zemi - Nezemi. USA / 2015 / fantasy, rodinný. Režie: J. Wright. Hrají: C. Delevingne, A. Seyfried, H. Jackman, R. Mara, G. Hedlund. Vstupné: 130 / 110 Kč

DIVADLO

18. 10. neděle, 16:00 a 19. 10. pondělí, 9:00 a 10:30 ŽABÁK VALENTÝN „Kvak, kvak na mě tak díváte?! Já jsem princ!“ prohlásí jednoho dne rozmazlený žabí chlapeček a uteče od maminky a tatínka za princeznou do světa, kde číhají žabí nepřátelé: hadi, ježci, ale hlavně - čápi. Však také Valentýn malé ptáče Isabelu, které cestou potká, před čápy varuje a chrání až do chvíle... je... neříkejte to... vždyť Isabela je čáp! A přece zároveň nejlepší kamarád. Jak je to možné? Přijďte se podívat kvak. Hraje: divadlo BUCHTY A LOUTKY. Vstupné: 130 / 110 Kč

... FILMOVÝ KLUB

5. 10. pondělí, 20:00

MALLORY

Po unikátních časopřehledných dokumentech Marcela, René a Katka přichází dokumentaristka Helena Třeštíková s novým filmem, v němž 13 let sleduje hlavní hrdinku Mallory, která se po těžkých životních peripetích odhodlaně snaží vrátit do běžného života. Třeštíková získala za tento film na MFF Karlovy Vary hlavní cenu v kategorii nejlepší dokument. ČR / 2015 / dokumentární / 101 min / mládeži přístupný / v českém znění. Režie: H. Třeštíková. Vstupné: 110 / 90 Kč

... KINO

7. 10. středa, 20:00

GANGSTER KA

Kriminální thriller, který natočil režisér Jan Pacht podle námětu Jaroslava Kmenty, autora knihy Padrino Krejčíř. ČR / 2015 / krimi, drama / 100 min / přístupný mládeži od 12 let. Režie: J. Pacht. Hrají: H. Čermák, P. Bjelac, V. Svátková, F. Čapka, A. Pyško. Vstupné: 130 / 110 Kč

12. 10. pondělí, 20:00

CESTA VZHŮRU

Dokumentární film o kariéře nejslavnějšího českého horolezce Radka Jaroše. Česko / 2015 / dokumentární, sportovní / 100 min / nevhodný mládeži do 12 let. Režie: D. Čálek. Hrají: R. Jaroš, J. Trávníček, P. Mašek, L. Výborná. Vstupné: 130 / 110 Kč

14. 10. středa, 20:00

MLÁDÍ

Nový film Paola Sorrentina, tvůrce Velké nádhery. Itálie, Francie, Švýc.,GB / 2015 / drama / 118 min / nevhodný mládeži do 12 let. Režie: P. Sorrentino. Hrají: M. Caine, H. Keitel, R. Weisz, J. Fonda, P. Dano. Vstupné: 130 / 110 Kč

19. 10. pondělí, 20:00

MARTAN

Matt Damon jako vesmírný trosečník ve sci-fi Ridleyho Scotta. USA / 2015 / sci-fi, akční, dobrodružný / 134 min / nevhodný mládeži do 12 let. Režie: R. Scott. Hrají: M. Damon, K. Mara, J. Chastain, K. Wiig. Vstupné: 130 / 110 Kč

21. 10. středa, 20:00

WILSONOV

Česká detektivní komedie, která je natočena ve stylu slavných filmů Adéla ještě nevečeřela či Tajemství hradu v Karpatech. V hlavních rolích J. Macháček, V. Dyk, T. Pauhofová. ČR / 2015 / komedie, krimi / 115 min. Režie: T. Mašín. Hrají: V. Dyk, J. Macháček, T. Pauhofová, J. Kraus, R. Stanke. Vstupné: 130 / 110 Kč

26. 10. pondělí, 20:00

STÁŽISTA

Robert de Niro se stává jako čerstvý 70letý vdovec stážistou módního webu, který provozuje Anne Hathaway. USA / 2015 / komedie / 121 min / mládeži přístupný. Režie: N. Meyers. Hrají: R. De Niro, A. Hathaway, R. Russo, N. Wolf. Vstupné: 130 / 110 Kč

...PŘEDNÁŠKY A VEŘEJNÁ ČTENÍ

LIDSKÉ VĚDOMÍ JAKO ZÁKLADNÍ STAVEBNÍ KÁMEN VESMÍRU

15. 10. čtvrtek, 19:30 Zabýváme se společně schopností zdánlivě samozřejmou, většinou zapomenutou a s radostí znovu objevenou, schopností sebeuvědomění. Přednáší: Vlasta Červ. Vstupné: 100 Kč

30. 10. pátek, 19:00

SPOLEČNÁ VĚC

Vodnářský zvon jako hudební nástroj má schopnost harmonizovat naše tělo a naladit naše nitro na vnímání onoho posvátného, které je obsaženo v každém z nás. Pozvání přijal pan Tomáš Pfeiffer, další z řady mimořádných osobností. Vstupné: 140 / 100 Kč

... KURZY NEJEN PRO KLUKY

KAŽDÝ STŘEDA DO LEDNA 2016 17:00-18:00 MODERNÍ YOYOVÁNÍ

Hlavním cílem kurzu je seznámit děti s moderní podobou yoya a ukázat, že už se nejedná pouze o hračku, ale o smysluplné trávení volného času, které zlepšuje představitelost, kreativitu a pomáhá poznávat nové lidi. Lektor: Adam-David Hutchinson Cena celého kurzu: 1.500 Kč

...KURZY

27. 10. úterý, 19:30 a 20:30 SOCIAL CLUB - poklábosení v angličtině

Potřebujete své anglické sebevědomí ukotvit, posílit nebo jen podpořit? Máte pocit, že nejste stále dost dobří a že Vám "něco" chybí? Přijďte se přesvědčit, že se domluvíte, a vyzkoušet si anglickou konverzaci "nanečisto" s Monikou. Monika bude jako mentor, facilitátor a živý slovník, korekce výslovnosti, poradce.

Od 19:30 začátečníci a mírně pokročilí, od 20:30 středně pokročilí a pokročilí. Vstupné: 120 Kč / 60 min a jeden drink na baru

Bydlí v Klánovicích

Karel Huth

Vídám ho chodit naší ulicí už více než dvacet let. Je stále stejný. Štíhlý muž v kabátě a s baretem na hlavě, pod pěstěným knírkem dýmající cigareta, lehce v předklonu pod tíží velkého pouzdra s violoncellem, které nese na zádech. Hudebník pan Karel Huth (1944) je symbolem klánovických dobrých časů, kdy se na pozdrav odpovídalo „má úcta“ a nadzvedávaly se klobouky. V současné době působí tento muž s bohatou profesní kariérou violoncellisty jako člen a organizační vedoucí Parnas Quarteta. „Existujeme již od roku 1990 a pořád spolu rádi hrajeme,“ říká s úsměvem, „náš repertoár je široký, zahrnuje populární skladby a je to čistá radost z muzicírování a potěšení z hudby.“ Karel Huth také rád hudbu pro kvarteto upravuje. „Snažím se, aby sdělení skladatele nebylo narušeno, aby to k posluchači šlo s tím emotivním nábojem, který tam autor dal,“ vysvětluje a jako příklad uvádí druhou Uherskou rapsodii od Ference Liszta. Karel Huth se narodil v Poděbradech do rodiny, kde se pěstovala hudba a divadlo. „Člověk, který ve mně probudil lásku k muzice v tom nejčistším tvaru, byl pan profesor Kotora z hudební školy,“ vzpomíná pan Huth. Již během studií byl přizván do Československého komorního orchestru, následoval Filmový orchestr, Pražský barokní soubor a další. Hraní střídal s výukou na pražské konzervatoři a poslední dekádu před důchodem strávil v Orchestru národního divadla. „To byla nejkrásnější léta mého muzikantského života, když jsem byl později v hledišti jako divák, měl jsem vždycky chuť přeskočit dolů do orchestřiště.“ Do Klánovic se přistěhoval po svatbě roku 1964 do rodiny klánovických patriotů. Jeho tchán – pan Antonín Hendrych – byl známou osobností místního Sokola a díky němu, jak říká violoncellista Karel Huth, se seznámil s mnoha vynikajícími lidmi a brzy se stal nefalšovaným Klánovičákem.



Robert Zoulík

Tip na výlet

Země tvrzí

Unikátní svět středověku mezi Klánovicemi a Kolínem

Země vod, země hor, půlnoční či skvostná země. Podobnými přívlastky se v pohádkách označují romantické a neobyčejné kraje či tajemná království. Jedno takové království – zemi tvrzí – máme přímo pod nosem i my. V rovinatém terénu na východ od Prahy si místní šlechta od 12. století budovala na svých panstvích věžovitá opevnění, ve kterých lépe čelila okolním nepřítelům. Na relativně malé ploše se zde nacházela téměř stovka tvrzí, z nichž se do dneška dochovalo v různých podobách asi pětadvacet. Vydáme-li se silnicí od Úval do Tuklat a staneme na vyvýšenině nad rybníkem v centru obce, budeme u první tvrze. Jestliže ji nebudete moci najít, možná stojíte přímo u ní. Byla totiž barokně přestavěna na zvonici nedalekého kostela. Severně odsud ve vsi Vysehořice se skrývá v areálu zemědělského družstva ruina raně gotické tvrze, z níž se dodnes dochovaly pouze mohutné hradybly svědčící o významu této památky. Připomíná malé koloseum. Pokračujeme-li směrem k Českému Brodu, narazíme v obci Tuchoraz na nejzachovalejší kamennou věž v okolí. Jedná se o vstupní bránu do bývalého hradu, dříve tvrze, takže ji můžeme směle do našeho seznamu také zahrnout. Uvnitř věže se zachovaly gotické hvězdicovité klenby, které jsou v Čechách architektonickou raritou. Na východ odsud se nachází Hradenín, jedna z nejrozsáhlejších ruin vodní tvrze ze 14. století. Robustní věž stojí na skalnaté terase, pod níž je hluboký vyzděný příkop s hradbou. Směrem na Kolín ještě nesmíme minout tvrz v Lošanech s gotickým portálem, střezící rodný statek generála Mašína, nebo tvrz Pašinka s přistavěným barokním křídlem, kde pobýval malíř Václav Radimský, když maloval své imprese z Polabí.

Robert Zoulík

Kam na jídlo

Špičková česká klasika v Babiččině Besedě

Přijela vám návštěva z ciziny, obchodní partner, nebo někdo z rodiny slaví něco významného? Pak je Babiččina Beseda tou správnou volbou. Kvalita, kterou tu dostanete, odpovídá vysokému standardu v centru Prahy, s tím, že vy se nemusíte nikam trmácet a ušetříte za taxíka. Na jídle ani nápojích ale nešetříte, Babiččina Beseda je sice jednoznačně to nejlepší, co lze z české kuchyně v Klánovicích dostat, ale současně i to nejdražší. A to i když zabrousíte do denní nabídky, která však je plnohodnotná stálému menu. Babiččina Beseda však dokázala dát za poslední rok do poměru „cenu a výkon“, takže pocit předraženosti, který tu člověk dříve občas měl, už dnes neplatí. Pokud jde o chuť, tak do Babiččiny besedy jděte, pokud máte chuť na českou klasiku v mírně moderním provedení. Kulajda, jelení kýta na smetaně s karlovarským knedlíkem, konfitované kachní stehno s čerstvým zelím a vídeňským knedlíkem nebo řízek z vepřové panenky s letním bramborovým salátem, to jsou sázky na jistotu s uspokojivým výsledkem. Zvláště pokud si k tomu objednáte počernickou jedenáctku, se všemi parametry kvalitního klasického piva z malého lokálního pivovaru.

V Babiččině Besedě si ale můžete i zaexperimentovat. Například jídly z koniny, která v české kuchyni tradičně byla a dnes se do ní opět vrací. Můžete si dát koňský guláš nebo vyzkoušet luxusní steak z koňské svičkové. Do experimentů se ale pouštět i denní menu, které bylo na přelomu září a října orientováno na husu a nabízelo třeba zadělávané husí žaludky s rajčaty a květákem.

Není toho příliš, co by se dalo Babiččině Besedě vytknout. Snad jen vinný lístek je poněkud chudší a chybí v něm červená vína z Nového světa. A také, že „počernice“ docházejí častěji, než by bylo milé.

★★★★☆

Luboš Palata

Babiččina Beseda, Slavětínská 120, tel. 281 008 211
otevřeno: po–ne 11.00–23.00



Hradenín, ruina unikátní tvrze s vodním příkopem FOTO archiv